

やかやか通信

にこやか おだやか さわやか



GRANGE
premium kobe elegance



1月4日(月)より通常営業いたします。

○ KOBE PRECIOUS PEARL & CO., LTD.

貴方の笑顔のために



発行：株式会社コウベ・プレシラス・パール
〒650-0033 兵庫県神戸市中央区江戸町 98-1
Tel: 078-333-8071 Fax: 078-333-8070
info@kobep.com http://kobep.com
ネットショップ https://pkobe.jp
発行責任者：松田 泰英

NOP 法人 WA ネットワーク神戸様の協力で、この会報を発送させていただいています。

自己の道は、自己においては唯一必至かつ絶対なれど、他人より見れば、one of them たるに過ぎず。

而してこれを知るを真の自覚というなり。

教育哲学者 森 信三



本来の内宮とも
言われる伊雑宮



元伊勢籠神社の
奥宮真名井神社

謹賀新年 松田 泰英
明けまして、おめでとうございます。
旧年中は、大変お世話になりました。ありがとうございます。
ございました。本年も、宜しく願いいたします。
百聞は一見にしかずという言葉がありますが、昨年は観光地の人が少なかったことで、テレビ、雑誌、インターネットなどで、写真や映像でしか見たことがない近場の名所に実際行ってみることにしました。
神社仏閣に興味があるので、平安時代に朝廷が定めた二十二社を中心に京都、奈良の神社寺院を巡りました。
画像から建物や景色のイメージはありますが、実際はその地に立ってはじめてわかることがあります。写真には収まりきらない大きさや広さ、伝えることができない温度、空気感などで、なるほど名所だと納得できます。
比叡山延暦寺が大きな権力を持っていたと学んでも、実際歩いてみてその広さを感じてやっと理解できます。
観光名所なのか、実際神仏を感じる場所か、修行してきた場所なのか段々と分かるようになってきます。
オンライン化が進んで、情報を入手しやすくなりましたが、やはりリアルでないこと分らない事、確認できない事があります。バーチャル修学旅行もありましたが、若い人ほど現場を観ることで感性を養ってほしいです。
今年もできる限り、実際に現場に行ってみて、その場で感じることを大切にしたいです。

銀線細工「銀結び」

昨年の秋に開催された明治神宮鎮座百年記念祭で、当社の新商品「銀結び」パールシルバーペンダント「白菊」を、兵庫県の物産として奉獻させていただきました。銀結びは、日本古来の水引の技法を取り入れた銀線細工でつくったモチーフに、アコヤ真珠を組み合わせたシルバージュエリーです。職人が銀線からひとつひとつ手作業でつくるので、職人の技術と個性が製品にあらわれます。ラインナップは現在4種類で、商品名は漢字で統一しました。

「白菊」伝統的に天皇の紋章、皇室の家紋として使用されている菊の花をモチーフとしたペンダントです。

「紫陽花」あじさいは神戸市の花で、銀線の細かな細工とベビーパールの調和がとても綺麗なブローチです。

「蝶結」水引きの結び方で良く使用されている蝶結びをイメージしたブローチです。海外の反応も良いです。

「百日草」花と葉のバランスが綺麗なブローチです。

銀線で作られているので、大きさに比べて重さは軽く着けていても違和感がありません。

当社オフィスとオンラインショップで販売しています。

経験ある職人の技をお楽しみください。



白菊

紫陽花

蝶結

百日草

NEWS

★素材博覧会2020神戸秋

ジャパンビーズソサエティー主催の素材博覧会2020神戸秋に真珠素材を出品しました。会場はデザイン・クリエイティブセンター神戸でした。コロナの影響がありましたが来場者が多く、ビーズアートの人気を感じました。小さなサイズのネックレス、大きなサイズのイヤリングが人気でした。

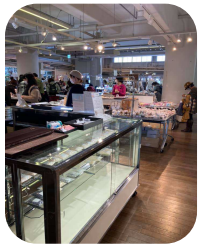

★トイレ掃除に関学サッカー部参加



西宮掃除に学ぶ会主催の西宮神社のトイレ掃除に、関西学院大学サッカー部の皆さんが参加してくださいました。去年は、コロナの影響で休止していた時期もありましたが、感染対策を徹底して再開しました。皆さん、一所懸命トイレの汚れに向き合ってピカピカになりました。一緒に掃除をしていて活気があり、元気をいっぱいいただきました。

★神戸市立博物館「つなぐ」展

神戸市立博物館では、1月24日まで「つなぐ」展が開催されています。「つなぐ」展は博物館にある作品から過去、現在、未来のつながりをテーマに展示しています。開催前の館内リニューアルで神戸ミュージアムカフェで展示販売されている当社のパールアイテムも新商品が追加されました。



社長のトライアスロン

冬になり気温が下がってくると、免疫力が下がって風邪を引きやすくなります。トライアスロンをすることで風邪を引きやすいかどうかよく聞かれます。トライアスロンを始めて15年以上になりますが、風邪を引くことは以前より少なくなりました。特に年末年始は忘年会、新年会が続いて、いつも扁桃腺をやられてガラガラ声になっていました。

もともと末端冷え性だったので、手足が冷たくなりやすく身体も冷え気味で寒さに弱かったです。

早朝のジョギングをすると、走り始めは寒いですが、しばらくすると身体も温まり、走り終わるころには汗だくで体温も上がり、走り終わった後も一日ポカポカしています。水泳ではプール内の湿度が高いため、喉が適度に潤って喉痛が軽減されます。また全身の動きと水の抵抗で、血流も良くなります。

ただマラソン大会で自己新記録を狙うよう追い込んだ練習を重ねるとレース前に風邪を引くことは多かったです。練習の量、質ともあげて身体を追い込む状態が続くと、疲労が影響する為なのか免疫力が下がります。

無理のない気持ちの良い量、強度で練習していると、免疫力が上がっていると考えられます。過ぎたるは、及ばざるがごとしということですね。



防寒ウェアが重要

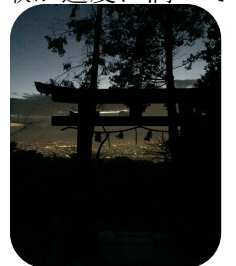

冬の六甲山山頂

おすすめスポット

鶴喜そば 延暦寺・大講堂店

滋賀県大津市坂本本町 4220

奥比叡無料休憩所

Tel: 077-579-0335

営業時間 9:30~16:30



比叡山延暦寺東塔の入口にあるお蕎麦屋さんで、本店は司馬遼太郎のエッセイにも登場する老舗です。

お蕎麦はしっかり作られていて、温かいのも冷たいのも美味しかったです。精進料理ということで、具材は全て野菜、山菜でした。



ありがとうございました！



西宮掃除に学ぶ会

第227回 1月17日(日)

AM8:00~10:00

西宮神社トイレ掃除

参加費 500円

三宮掃除に学ぶ会

第163回 1月27日(水)

AM6:00~7:00

三宮駅周辺街頭掃除

広田参道を美しくする会

毎月第一、第三日曜日

AM8:00~9:00

廣田神社境内参道清掃